盛京時報

陰曆甲戌一月六日
昭和九年二月十九日
西曆一千九百三十四年

本報價目本埠每份每月一圓一角(國幣) 外埠郵費在內每份每月一圓三角(國幣) 零售每份五分(國幣) 廣告刊費五號字每行十三字一日一圓(國幣)長期另議

發行人 染谷保藏 編輯人 菊池貞二 印刷人 東九光明 發行所 奉天 盛京時報社

東隣綱紀問題益嚴重化
有關內閣興廢？

【東京十七日發電】關於閣本一已提議而開催之十七日查問委員會、曾被所疑惑之鳩山文相三土鐵相等、均被要求出席、以致政府當局、異常狼狽、十七日正午、在院內開催閣議、關於該委員會席上所發表之鳩山文相小山法相、樺太工業問題均爲說明、爲免發生翻齬起見、商磋一切、然此問題、由法律上觀之、毫無成立犯罪事實、極爲明瞭、惟在司文教之人、苟山其背面橫奪人物、受金錢賄與、且被要求出席集中一般視聽之查問委員會者、鑒于齋藤內閣成立之使命、痛感影響之重大、相應感鳩山文相個人之責任、政府當局、關于文相之進退、似有重大決意、然而依調查會之結局如何、對現內閣之綱紀問題之責任糾彈之聲浪、相應衆議院內外、與貴族院方面、必呈激烈之點、豫想難免、從之、文相決定進退時、一般觀測、當然招來內閣之危機、

【又電】查問委員會于十七日午前十一時四十七分開第一次會議、決定議事順序、至午後零時半散會、當於十九日午前十一時續會、

日陸軍士官學校
滿華留學生

【東京十七日發電】陸軍省於本日午后發表本年度許可入日陸軍士官學校之滿洲國暨中華民國學生之氏名

於滿洲國四十四名志願者中合格者計步兵十名全部係軍政部派遣者其中有交通部總長丁鑑修之令子丁世震君于冲漢氏令子于靜純君等名門子弟中華民國四十四名志願者中計步兵十四名砲兵十一名合格其中猶有安福派巨頭吳光新之子名吳必達者

奧淸掃社黨
決定斷行官吏之更迭

【維也納十七日發電】奧國政府決定宣全國掃淸社會黨員爲其手段計、決定先將依社會黨員選擧被選任之所有官吏一律免職、結果新任官吏作爲補充、此項官吏將現在不依選擧之官吏一律追放、以徹底的驅逐社會黨員、

幹事會態度强硬
政友內紛益惡化

【東京十七日發電】政友總務會於十七日午前十一時五十分、在院內開會討論、除名處分問題結果、決定將與他黨通謀而嗣黨內擾亂者處於除名、至個個人因策謀程度自淺深不異、故其處置須委諸望月島田兩院內外總務山口幹事長等四入、至午後零時四十分散會、一方該會幹事會均于本日正午開協議會、表明以倘于本日內不斷行除名時、則幹事會另有決意等旨、態度極其强硬、政友會內之糾紛、因之益形惡化

華交通部將開
航政會議

天津訊云、據中國交通界消息交通部爲改進中國航業、發展水路交通並整頓全國航政起見已訂於下月二十日、在京召開促進航業討論會、二十三日即續開航政會議、除航政會議祗准全國各航政行政人員出席、討論航政建設及收回航權後之整頓方案外、討論會中、計航政人員各關係機關長官、航業公會代表各輪船公司代表等、均在被邀參加之列、同時尚須聘請航業專門家等列席、討論原則、共分四項、(一)規定水陸聯運方法、(二)全國航業公司合作事宜、(三)發展國內航線問題、(四)開闢國外航線問題等、凡國內航業所有困難之點、均將設法解除之、本市航政局長林實及航業公會代表、屆時均須南下參加云、

華新刑法公佈前
廢四單行法規

南京訊云、某立法委員談、新刑法公布以前、有四個單行法規、將由政府命令先行廢止、一、危害民國緊急治罪法、二、軍用槍砲取締法、三、懲治盜匪條例、四、禁煙法、因原意已歸納於新刑法內亂外患及妨害秩序罪各章、軍用槍砲取締法、歸納於公共危險罪、懲治盜匪條例、歸納於强盜罪及擄人勒贖罪、禁烟法歸納於鴉片罪、此四項單行法廢止後、其他各種有關刑事之單行法規、亦將逐漸廢止、此項新刑法、下月即開始整理、各方意見修正後、即提付立院大會討論云、

檀島密特威間飛行
美海軍決暫中止

【火諾魯魯十六日發電】舊金山檀香島間橫斷飛行成功後美國海軍樹立火諾魯魯密特威間之不着水飛行計畫、邇來進行諸般準備、但因十六日桑的哥海軍港要部司令官、約翰遜提督、向檀香島海軍部發出中止該飛行計畫指令、因而該飛行竟決中止擧行、

盛世才報告
新疆戰況
馬部業被擊敗

南京訊云、盛世才電京報告略謂馬仲英乘西路有事之際、率衆突犯省垣、經派軍迭次痛擊、已將其大部殲滅殆盡、現僅餘少數殘部、不日即可肅淸、又訊、中央將派黃紹雄赴新調停盛馬之戰及處置南疆事變問題、黃日內由杭返京與中央協商辦法、即行首途赴新云、

蘇聯第二 五年計畫 (續)
莫洛托夫報告

水道運輸 莫氏又列擧上所計劃之工作、並謂一百二十七公里長之瓦爾加與莫斯科間之運河、一百公里長之瓦爾加與頓河間之運河、均將於第二五年計劃期間內建築完成、此類計劃完成後、蘇聯在東歐方面之大水道計劃即告完成、莫洛托夫又指出河流與海洋運輸之重新改建、汽車與航空運輸之增加、新公路之建築、無線電網之擴充等、莫氏又謂技術改造事業之實行、迫使大衆對於新技術之學習、

勞工效率 莫氏提出工業方面將增大百分之六十三、生產成本費減低百分之二十六、「第二五年計劃中規定有二、七〇〇、〇〇〇技術工人須自工廠學校中畢業、此外尙有一、五〇〇、〇〇〇農業技術工人、在第二五年計劃下、將有五百萬訓練良好之新工人參加工作、自專門學校畢業之專門家人數、將大形增加、同時科學的技術工作將逐漸展開、吾人曾不得不學習極多外國之技術、效法外國之專家、此類教訓吾人并未忘記、吾人在科學及技術領域中造成大批應用人材、在第二五年計劃下、吾人之經濟的技術改造將大部份倚賴蘇維埃技術之成就、

凡此一切、必須保證使

蘇聯生產力之提高成爲任何國家所未曾見聞之程度、至第五年終了時、蘇聯在世界各國中間之地位將有劇烈之變化、在蘇聯實行第一五年計劃之前夜、蘇聯僅立於世界第五位、同時爲歐洲之第二位、至第二五年計劃終了時、蘇聯將躍至全世界生產之第二位、全歐洲生產之第一位、在技術與經濟方面『趕上並越過』一切資本主義國家之任務、彼時將完全實現矣、

莫洛托夫論及**建設計劃與生產諸力之新分配時**、指出在第二五年計劃中應完成之建設事業中有一特色、即蘇聯內部生產諸力更有規律之分配、整個蘇聯領土內工業之更平等之分配、使工業更接近於原料品之來源與電力之來源是也、莫氏宣稱『在第二五年計劃期間內、國民經濟中應實行之建設工作之總量、其價值當達一〇三、〇〇〇、〇〇〇、〇〇〇盧布、爲第一五年計劃期間內五〇、〇〇〇、〇〇〇、〇〇〇盧布之兩倍有餘、用於發展工業之資本支出、將達六九、〇〇〇、〇〇〇、〇〇〇盧布、用於發展農業之數量、將自第一五年計劃之九、〇〇〇、〇〇〇、〇〇〇盧布增至一五、〇〇〇、〇〇〇、〇〇〇盧布、

機器製造業 第二五年計劃期間內將開辦九十四座新工廠、而下列已在第一五年計劃內興建之工廠均須在第二五年計劃期間內完成、(一)烏拉爾重機器製造廠(生產能力十萬噸)、(二)克拉瑪托爾斯克工廠(生產能力十五萬噸)(三)魯岡斯克機車工廠(年產機車一千零八十輛)及若干其他工業巨型建築、此外尙有若干新機車及列車製造廠之建設均在進行中、若干河流與海洋船隻建造廠、內中包括蘇聯遠東區『康姆索莫爾斯克』最大造船廠、一律須在第二五年計劃期內告成、莫斯科高爾基與雅洛斯拉夫魯汽車工廠、均須擴充、烏發與斯達林格勒、每市須建築一年產三噸量載重汽車十萬輛之工廠一處、陸馬拉則建一年產五噸量汽車五萬輛之工廠一處、在電氣化領域以內、有七十二座省區發電廠現在建築中、在煤礦業中須開辦一百七十八座煤礦、每年出產量達一四三、〇〇〇、〇〇〇噸、同時尙須開鑿六十五座煤井、關於油業、四十五座煉油廠、九十三處榨油廠、須告完成、此外尙須修築若干輸油管(未完)

美艦本秋回太平洋
艦數將增加十三隻
美艦隊司令長官之聲明

【羅森塞斯十六日發電】美國艦隊司令長官賽雷斯提督、十五日聲明本年十一月美國艦隊、重行集中太平洋之際、其勢力將較前大增、於十六日更說明其內容如下、

現在太平洋之全艦隊、約十三隻、四月巡航大西洋岸、十一月重行寄港太平洋岸之際、至少亦將增加十三隻、總數至少亦將爲百二十六隻、

榆關接收情形
十日午前已擧行儀式

榆關訊云、十日午接收儀式擧行後、陶尙銘氏電呈黃何兩委員長及王于席報告云(銜略)鈞鑒、尙銘奉令接收山海關、迭將商洽經過、電陳在案、玆於本日實行接收、即在縣政府懸掛國旗、宣示民衆、將原有地方臨時組織解散、公安局長蘇玉琪即日就職、臨榆縣長袁泰遷回縣府辦公、中外來賓參與甚衆、除佈告周知外、謹電奉聞、再專員擬即回唐轉赴平津面陳詳情、合並附陳、專員陶尙銘叩蒸(十日)印、

又訊、臨榆縣城、於十日上午十一時由中國實行接收、當中日雙方代表在縣署擧行接收儀式時民衆圍觀者如堵、俱現懽欣之色、行禮畢已屆十二時、在車站飯店宴日方全體官佐、凡尉官以上者均與宴、袁泰、蘇玉琪等作陪、席間用香檳酒、賓主極盡歡暢、席散後、三時袁泰、蘇玉琪分至縣府公安局視事、舊有地方維持會即解散、會內職員曾要求於解散前發、給二月份薪俸、經陶尙銘允准 已由會內存款項下照發、至長張淸潤、副會長孫國鈞、因告係地方上之耆紳、將予以顧問名義、仍協助縣政府辦理地方事務、公安局方面舊局長安得功、原係第一分署之署長、現着仍回署長原任、如安不願回任、亦將另予以名義、協助辦理警務事項、至警察之服裝、則尙服滿洲國之黃色制服、侯諸事辦理妥帖、再行更換、由戰區保安隊調往之手槍隊二十名、已於十日晨八時到榆、即分配於縣府及公安局、袁泰蘇玉琪於昨晚七時公宴陶專員及日方全體官佐、陶氏於宴後、即偕隨員搭九時車返唐、定十日下午來津、日駐屯軍司令部、附落合、昨晚亦與陶同車回津、據儀我語記者稱、渠將於月底由榆來津一行、現駐關內之日本軍尙有建昌營、馬蘭峪、古北口等三處、不久當可撤往長城以外、古北口接收、現正接洽中、渠相信最近亦可實現云、

▲接收時情形 自上午十時起臨榆縣政府、即於縣署各門口交懸國旗、佈置歡迎十時半陶尙銘、袁泰、蘇玉琪偕隨員到府、由舊維持會長張淸潤孫國鈞迎接入內、旋各界來賓陸續到署參加、日方有關東軍代表儀我、山海關守備隊長川合、津駐屯軍代表落合、憲兵司令部代表坂本、日警察署長松尾及其他官佐等十餘人、華方參加之來賓、有戰區保安隊第三大隊隊長周毓英、秦皇島公安局長薛永昶及北寧路山海關站長、各團代表等共約百餘人、禮堂設於二堂 正中交懸國旗、十一時燃放鞭砲、開始擧行儀式、由縣府新任秘書袁家達司儀首全體向國旗行三鞠躬禮、次由維持會長張淸潤報告、繼陶尙銘致詞、袁泰蘇玉琪演說後由來賓關東軍代表儀我演說來賓周毓英演說(未完)

杭州慘劇
散發米票貧民擠傷

杭州前浙省長張載等、十一日假大世界、散發米票、來者勢如潮湧、於是前擠後踏、秀蓮暨二十八歲陳俞氏共三人重傷男女十一人、輕傷五十餘人死者正議撫䘏、傷者由二分局發二元至五元之養傷費云、

大連汽船出帆

●青島上海行(上午十一時開)
▲奉天丸 二月二十日
▲大連丸 二月廿三日
●天津行
▲天津丸 二月廿一日
▲長平丸 二月廿三日
●龍口行
▲龍平丸 二月二十日
●基隆高雄行
▲山東丸 三月三日
▲山西丸 二月廿三日
●新潟伏木敦賀行
▲河北丸 二月廿五日
▲河南丸 三月六日
●芝罘淸津雄基行
▲遼河丸 二月十九日
●大阪神戶行
●芝罘威海衞淸津雄基
▲煙台丸 二月廿六日

大連汽船株式會社
船票發售處 日本國際觀光局奉天分局 日電二三九一四 二八六三
全 大和旅館出張所(日電四六一一)
全 城內分局(日電三五〇三)
哈爾濱新京(長春)外各地日本國際觀光分局

大阪商船出帆

●開往門司神戶大阪(上午十時開)
▲烏蘇利丸 二月十九日
▲夏德露丸 二月二十日
▲亞米利加丸 二月廿二日
▲哈爾濱丸 二月廿四日
▲烏拉爾丸 二月廿六日
●開往天津
▲志摩丸 二月廿三日
▲日東丸 三月三日
●上海福州基隆高雄
▲福建丸 二月廿五日
▲盛京丸 三月八日
●開往紐約
▲山陽丸 二月廿四日

船票發售處 滿鐵沿線各站及各埠日本國際觀光局
車船連運票(往復票火車減二成輪船減一成)通用期限兩個月)大連門司神戶間輪船票(買往復票價可減二成通用期限參個月)發售
▲專屬貨物代辦處 各地國際運輸株式會社
大阪商船株式會社大連支店

惠通行出帆

●開往芝罘威海衞仁川 ▲利通號 月 日
●開往門司 ▲惠康丸 月 日
●開往龍口 ▲隆順丸 月 日
●開往芝罘 ▲昌平丸 二月十九日
●開往門字今尾 ▲照國丸 三月一日
惠通行 電話二一一八、三八五二

阿波共同汽船出帆

●開往芝罘威海衞青島
▲廿六共同丸 二月廿二日
▲十六共同丸 月 日
●芝罘威海衞仁川
▲卅六共同丸 二月廿一日
●開往天津
▲長山丸 二月廿一日
●開往仁川
▲長山丸 二月廿七日
●開往芝罘
▲十八共同丸 月 日
大連市山縣通 阿波共同汽船會社大連支店 電話五〇〇一番 六八九一番

奉天紡紗廠啓事

各股東均鑒本廠大同元年及大同二年份所得紅利每股應分國幣陸圓九角除各銀行會股東由本廠逕發外其省城安東各商號由各該商會轉發各縣股東由各縣公署轉發此欵現已由本廠發出希即持紅利摺及名章前往各該處領取爲荷

德泰百貨店

迎 大宗皮貨陸續到齊秋冬禦寒品流行衣料家庭需品旅行用具應時運到二樓附設提莊部各貨廉價折扣上海線呢照碼七扣賜顧參觀一律歡迎
陳列種類 門市部 環球雜貨 化粧物品 一樓 綢緞毛皮 呢絨布疋 二樓 磁器玩具 唱片音樂 三樓
大連奧町五五番地 德泰百貨店 代表話電四一一八七番

瀋陽中國銀行廣告

敝行現創辦山東河北(即直隸省)兩省各縣鎮匯欵除有敝行地點外其餘各處或委託商號代理或由各地敝行就近向郵局轉匯均可辦理如承賜顧請逕向關外各地敝行接洽可也再關外各地距離敝行較遠之處對於前項匯欵亦可通信委託代辦請向當地滿洲中央銀行或郵局購買匯票(匯票須寫明奉天中國銀行收以免遺失)連同致收欵人原信一併掛號寄下敝行當即代取隨時轉匯將轉匯欵收據寄還應收匯水即於匯票內扣除有手續不明之處如蒙諮詢自當隨時奉答

股東定期會通告

股東先生台鑒敬啓者案查本公司定章股東定期會每年一次於本公司全年賬目結算後行之茲屆二十二年度決算告終定於二十三年三月五日(即夏歷正月二十日)午前拾點在大連分公司開全體股東定期會屆期務祈蒞會是幸特此通告敬乞週知
中華民國二十三年二月二日
煙台政記輪船股份有限總公司 董事會謹啓

大興股份有限公司奉天分公司 招考所屬營業店練習生廣告

一、錄取額數 正取八十名 備取二十名
一、資格 普通公學堂高等畢業及初級中學畢業或有同等學力者
一、年齡 由十六歲至二十歲者
一、考試科目 (一)國文 文言 與書法 (二)算術 筆算『用鋼筆』珠算『算盤試場代備』(三)日文譯譯、口試、(未學日文者以國語口試)
一、待遇 錄取後在奉天大興公司作短期講習畢業後分派所屬各營業店(即各城公濟當等)服練習生職務月薪視程度高低由國幣四元起至十元
一、報名地點 各地公濟當及鐵嶺廣泉公當撫順本溪東興泉當
一、報名手續 四寸半身本人最近像片及畢業證書
一、報名截止日期 外城限二月十五日奉天限二月二十日
一、考試地點 奉天大西關省立第一商科高級中學校
一、考試日期 二月二十五日九時至十四時
一、揭曉日期 三月一日以前在原報名地點公佈之
一、入號限期 正取生在三月十五日以前覓具殷實商保(資本一千元以上 限於有大興公司營業店各地商號者)交最近大興公司營業店照對確實附加證明書持至西華門外公濟總當內大興公司報名服務如逾以上限期後即依次通知備取生遞照前定手續限期入號服務

日語專修奉天日滿書院 招生廣告

一、招集學員 日語速成科 壹百名 日語深造科 五拾名 日語高等科 三拾名 (開學日期以前至額數爲止)
一、開學日期 大同三年三月二日各科一律開學
一、課目 (速成科)發音 會話 默寫 譯譯 (深造科)發音 會話 譯譯 讀本 講讀 口語法 (高等科)會話 口語法 文法 書翰文 公文 新聞雜誌 小說 戲曲 日本地理 日本歷史
一、畢業 速成科深造科及高等科均以四個月爲期全科期限一年畢業
一、費用 (速成科)每月學費貳元(深造科)與(高等科)每月學費貳元五角並各收雜費五角按月先交
一、寄宿 本院爲寄宿學生謀節儉起見特設學生宿舍每月收宿膳費七元五角
一、教員 日本人五名 滿洲人十名
一、學級及學生 學級二十四班 學生六百十七名
一、簡章 索閱即給須寄來郵票一分
一、校址 奉天大西門裡瀋陽縣胡同 電話滿三三四六號

本號現運到大宗上等東洋荻楸木質優美廉價批發歡迎主顧
大連市榮町 福順厚木廠啓 電話五八四二一番

誤觸手槍夫婦逝世

士紳王貴基字麟閣年將花甲藉居山東於淸季光緒年間來臨營商歷充商會總理會長暨二區區長等職去歲本城事變後及充治安維持會委員熱心公益老成持重素爲各界所推許近於一月二十日晨起正在理衣之際誤觸手槍不意彈射其妻鄭氏前胸立即殞命王君旋亦畏罪自戕夫婦同時逝世查王君素稟正直品格端方敘等添在知交咸稱莫逆日覩慘狀悼惜殊深恐遠方親友不知底蘊致生疑異故特登報端以表事實而明眞象除呈報法署派吏驗明備案外特此聲明

戚友 趙玉堂 車輻全 高秀山 李文閣 鄭冠三 原善臣 羅香九 秦子安 曲新三 鄭明九

奉天警備軍混成第五旅第五團第一營營長王公學陽暨各連連長之德政

査輝邑地處邊陲山林深密久爲胡匪淵藪雖有警察隊竭力捕剿祇以人單力薄極感鞭長莫及而一般人民受匪蹂躪多紛紛逃避於就近城鎭耕種禾稼多半拋棄未獲收割者抑有收割未能登場者亦居其半乃於陽曆十二月二十九號竟有奉天警備軍混成第五旅第五團第一營營長王公學陽率領一連連長何公乃權二連連長溫公朝選三連連長陳公昌廼擊炮連獨立連連長袁公文彩星夜進山尋剿不遺餘力第一次在濛江縣境蘆圈地方與匪首大倫字幫二百餘名接仗數小時之久將匪擊斃於幽巖窮谷之中賊之進退失利勢必潰散無蹤當時擊斃匪首大倫字一名擊斃匪十餘名得獲大槍數桿人票三名第二在輝屬四岔二岔大北岔等處與匪首鎭北俠玉山好等五百餘名接仗五小時之久設卡猛攻即時將匪首鎭北俠玉山好二名著名賊匪當場經劉高二位排長獲住帶至石頭河子次日槍決示衆以寒匪膽得獲八音手槍一支第三次在灰溝窩地方擒見胡匪臣軍等二百餘名五相鳴槍對敵六小時之久逐將臣軍擊斃從匪一名被槍傷甚重未待一日殞命現下山裡各溝岔農民均得收拾禾稼通衢旅客謳歌載道絡繹不絕各市城鎭貿易異常暢旺屬地區農商民戶得安堵樂業者實賴王公暨各連連長勤捕之功有以致之歸後不但人民幸甚而國家尤幸甚並行軍隨帶給養軍紀嚴肅對於商民秋毫不犯故商民等鳴謝之餘無以爲報謹登報端以彰德政

奉天省輝南縣撫民屯鎭商務會 撫民屯村村公所 鋪板石村村公所 安子河村村公所 大陽村村公所 大箐溝子村村公所 流水溝村村公所 大北岔村村公所 興隆堡村村公所 松樹溝村村公所

奉天警備軍第五旅步兵營第二連連長溫君朝選之德頌

我輝地處邊陲林箐滿密襲馬胡匪淵藪自事變後一般無知盲從之輩假借名義到處滋擾姦淫搶掠無所不至以致閭閻坵墟民不聊生雖迭經軍警討伐無如此起彼竄極感鞭長莫及民等於今夏被匪首大倫字等綁掠處居匪窟數月於玆其間受匪蹂躪竟至死而復甦者屢矣乃於陽曆十二月二十九日在四岔地方匪首大倫字等打尖時突有奉天警備軍第五旅步兵營第二連連長溫君朝選率領全連官兵自天而降將匪賊團團包圍該匪等見勢不佳排命頑抗彈如雨注乃溫連長身先士卒奮勇前進激戰約二小時將匪首大倫字當場擊斃從匪數名餘則踉蹌逃竄該連中尉排長于興周君仍行跟蹤尾追匪受重創雪地上血跡淋漓民等竟得乘機逃出設非該連官兵英勇吾輩恐無生還之望其官兵勇敢善戰本爲民等所目覩至軍紀嚴明愛護黎庶精神旺盛和藹可親猶其餘焉者也現該連仍住址撫民鎭日與一般商民相處公買公賣秋毫無犯亦爲退邇咸知民等飲水思源念該連官兵再造之恩擬行購置慰勞各品分贈官兵百辭不受無以爲報謹登報端聊表謝忱

感謝人輝南撫民鎭民 趙連璧 王世清 徐和範 謹啓

奉天市立醫院 診治科目特點院址
內科 外科 皮膚科 眼科 耳鼻科 物療科 小兒科 產婦科 手術簡單 入院隨意 藥價低廉 看護周到 各藥俱全 大夫熱心 新法戒烟 諸種檢查
奉天小西邊門外公園後身 滿電話四三八九 院長 王綱 有啓

破傷風 痧 特效藥 井筒 奉天日站市場通正門

奉天日語學院招生

科別、專修科、高級科、各科插班
額數、專修三十名、高級科二十名 插班生十名
報名日期、自二月十日起至二月廿二日爲止
考試、二月廿二日外埠學生及有証書者免試、
校址、奉天大南關小什字街東
備有詳章函索附郵二分

395

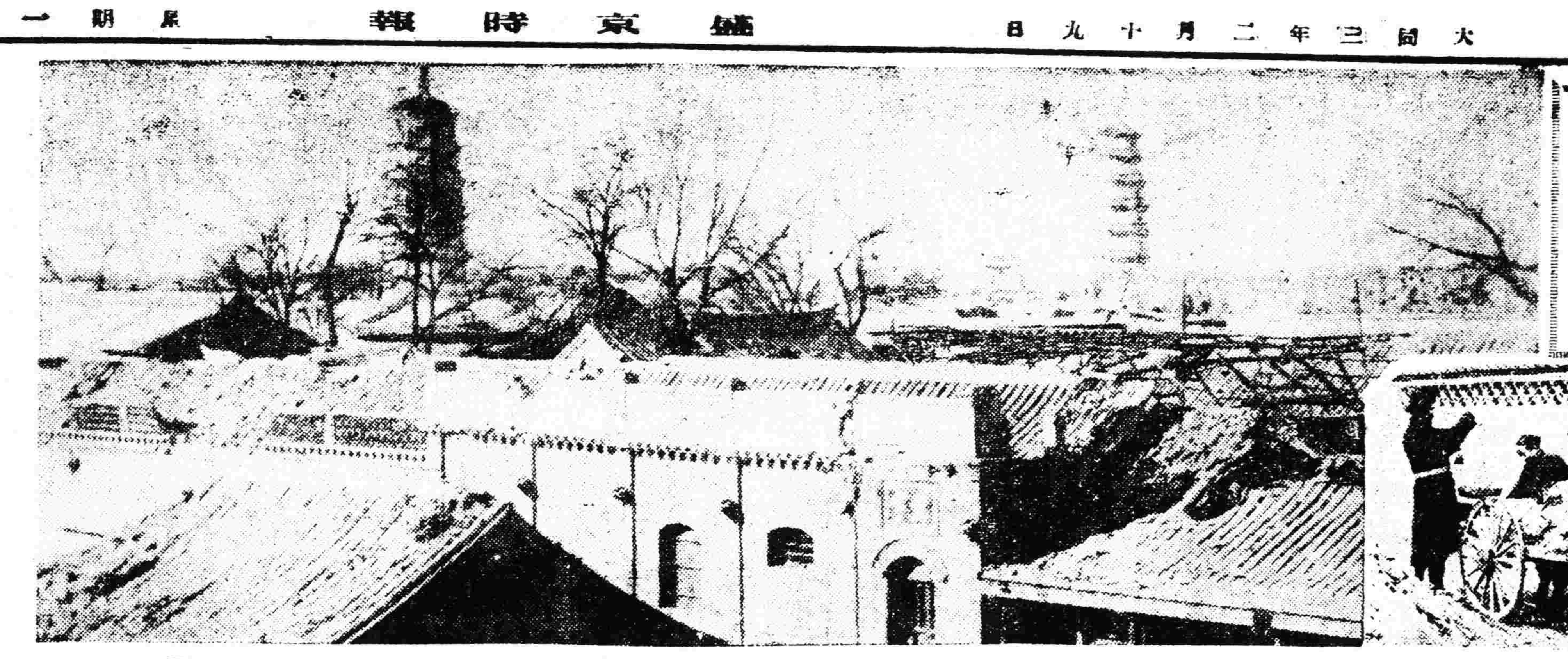

淑景正春

風和野色煥　人樂市聲浮

北鐵俄員將調動 十裁五大變革

蘇聯對滿 政策頓露

北鐵蘇聯首腦部、鑑於蘇方職員之現狀、認爲如任其推移、蘇聯將有由滿蒙施行總退却之虞、故決意更迭現有鐵路職員之三分之一、以意志堅決之共產黨員補充、以謀確保其牢固之地盤、一般觀察、此舉殆非與美蘇兩國之接近、蘇聯對滿蒙政策効果之表現乎、

又訊北鉄蘇聯首腦部、近來屢行聚首熟議、此蓋北鉄蘇聯側鉄道職員之結束、最近有退嬰之傾向、如置之放任、對蘇聯對滿政策之執行恐受其影響、故於此時將思想基礎薄弱者、大加淘汰、應補以既爲技術家復爲共黨之尖銳人物之必要、觀現下之情勢、認爲有力共產黨員較諸優秀技術家尤爲必要之意見、業趨一致、總領事史拉烏基向莫斯科外務人員委員會代理副理事長班都拉、及管理局長魯德義向交通人民委員會各估建議、大有北鉄職員行將更迭之勢、其結果將有五千名蘇側職員被裁、故蘇側職員間、將發生一大恐慌之現象云、

烟匪歸順 光化遍於邊陲

滿日兩軍進擊結果

因滿日軍之進擊而遁入蘇蠻之興玉山三好兩匪團與煙匪、係全然不同之匪團、對興玉山三好曾屢次進擊、而煙匪依然死守小南河、大帶河獨木河等關口、一步不讓、惟今次經滿日軍之討伐、煙匪竟理解滿洲國獨立之意、而示有歸順之意、故從來之秘密境地、向未曾沐浴近代文化恩惠之邊境地帶、亦將爲王道之光輝所普照也云

奉山路又委一批路務員

奉山鐵路局、現在發表、以會計處綜核課員潘誦林、調爲文牘課員、委村田甲子治爲綜核課員、小林保信爲朝陽自動車事務員、有村文照、高橋聖等、均爲奉天總站電報員、新三雄、松島三郎、均爲新民郵電報員、西正爲大虎山站電報員、原田壯三、福澤重典、遊田吉郎、均爲錦縣電報員、片謙次爲潘帮子電報員、片山一郎、爲北票電報員、春田保矩、爲御花園分廠司事、劉子卿爲營口警務段警務員、閻起文爲盤山分所警務員、王梣浦爲胡家窩棚分所警務員、住平曉、長谷二郎、均爲御花園工廠工匠、皇姑屯機務段司事張恩錫、學習站務員申連德、均行辭職照準云、

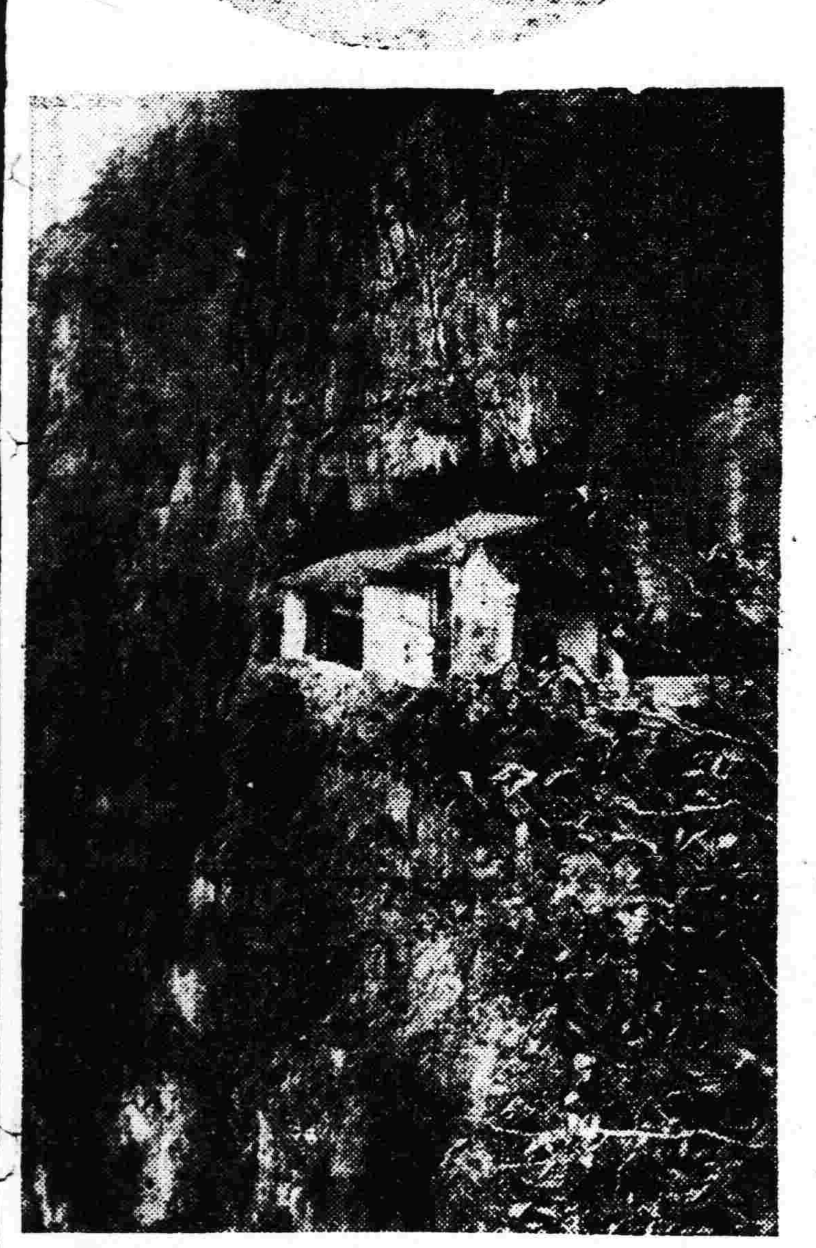

瀋水小新聞

瘋婦投井

小東關小什字街北鄰硝房胡同中間、原有大井一眼、附近居民、均取水于此、忽于十八日半夜一時、有婦人蓬頭散髮、跳入井內、後有多人用繩子撈出、氣息奄奄待斃、抬回家中即行殞命、據知者說、該婦係老虎廟胡同陶姓婦、其男人充當巡警、因有瘋病、故出此下策、

因賭興毆

大南關工夫市處、住有于某者、乘此新正、在家設賭、藉資抽頭漁利、十七日午間有徐王二人、在該處賭要牌九、因輸錢反目、彼此口角、旋竟衝突、兩相動武、各不相下、互扭院內打毆不休、于某恐被警察知覺罰辦、力勸二人方始完事云

風燈上市

每年春節後、一般小販、多在城內鐘樓南、擺設攤床、售賣應時玩具、如風箏及各種花燈走馬燈等物、藉資獲利、故擺攤售賣者、仍不見少、買購者、亦非常擁擠因之小販頗獲厚利云、

抓獲賭犯

大西邊門外東窰坑、住有馬煥才者、係商界中人、因值此舊曆新正、在家招集賭徒多人、在大推牌九、抽頭漁利、正在呼么喝六、之際被警察偵知、闖入屋內、抓獲馬煥才等十餘人、連同賭具、一併帶所罰辦云、

孩氣未退

十七日午後一時許、小西城門外大清宮附近、有李某年四十餘歲、與一般兒童飛錢擲坑、爭執不休、繼則又買摔炮若干連續摔燬多時、一時行人麕集站立觀望、咸謂此人、許多年歲、舉動無異兒童、其孩氣仍然未退、莫不笑其天眞可掬、

放風打架

大西邊門外南三經路、住有劉姓幼童、現年十三歲、性好玩耍、於十七日下午二時、在街口放風箏、不知如何、與馬姓幼童口角、繼竟大起衝突、互相毆打、皮破血出、後經人勸說多時、始行各自分散云

幼女何之

大北關大神廟胡同住戶李兆祥、有七歲幼女名小金子、于十七日赴街購物、至晚未歸、李兆祥尋找無着、乃報告該管警察分所、代爲查找云、

匿藏二匪 事洩脫逃

【大連】西崗署於十四日午後七時頃、突得密書、署員拆而視之、內謂市內榮町二番地某滿人家屋中、密藏胡匪二名一曰尹玉盛、一名尹玉德、曾在山東爲匪、搶掠多次、近帶手鎗來連、日則藏於室中、夜則同伴而出、是否行搶、不可預料、望爲調查、等語、該署司法係、以爲事關治安、急派刑事前往檢查、但二徒早知事洩、待官員至時、早已密逃、其寓宅空空尚在、是否轉匿他處、警署正在搜查中云、

遼河工程局接收後 內部定期改組 營口港灣擴張有待

據關係方面消息、營口遼河工程局、已由政府當局、派員正式接收完竣、該工程局之內部、將于三月一日、實行改組改爲營口航政局工程科、關于營口港灣之擴張、現正由中央政府、研究一切中、一俟成熟即可見諸實施云、

機關銀行號照常辦公

奉天省公署以下各廳、及稅務監督署市政公署、高等法院地方法院、奉天中央銀行分行及其他銀行號、現因春節假滿均於十九日照常辦公云、

省署擬恢復各縣清鄉

奉天省署、因去年青紗帳起時、各縣設置清鄉委員會、嗣因經費關係、即行撤消、刻聞因轉瞬春耕、照例恢復清鄉機關、將各縣清鄉委員會、重組成立、仍由縣長充任會長、預定三月底成立云、

九署界內搶案 周家小舖被搶

警察第九署光榮里門牌第九號周家小舖、於十七日午後四時許、突有胡匪二名、僞稱買烟捲、當即說開大門、該匪等進屋後、乃即各出手槍、威嚇該號屋內人等、勒財物、當被該等將櫃內所存之現洋十元及金票九元餘完全搜去逃走無踪云、

火警 造飯串烟 燃燒房屋

警察第十署小西邊門外分駐所界內、一緯路門牌第十八號住戶張起鳳家、於十八日午前五時四十分許、因家內人等燃燒火爐造飯、致而失愼、燃及墻壁串烟、一時竟而火光大作、幸經該地鄰戶發覺、即時報告該地警察轄行通知各處消防隊赶施灌救、直至六時三十分許方始熄滅、計損失房屋一間餘云、

高等法院籌備清理各項積案

奉天高等法院、現因皇帝即位、特赦期近、爲清理積案計特行籌備、於本月二十六七等日、將各縣積案、一律清理、然後辦理特赦罪犯云、

女青年會表演新劇

奉天女子青年會、爲舉行慶祝新春佳節起見、特定於本月二十三四兩日、假總商會內、舉行新春同樂大會、表演各種新劇、屆期定有一番盛況云、

三輪手部隊出動

【延吉】島警備陸軍三輪手部隊、因汪清縣小城子草皮溝地方、有匪共潛伏、時時滋事勢必大舉討伐、方克維護治安該部隊於本月四日午後、向該地出動、開始掃蕩矣、

擊落共匪牲畜

【延吉】一區屬依蘭溝白家店地方、滿民壯丁團團長毛方擧、於十日晚率團員十餘名查道、行抵該防守所北太陽村地方與大幇共匪遭遇、由毛團長指揮、奮勇堵擊、計獲騾子十七頭、馬四匹、并將其他物品多件、于七日午後、將一切呈報警局轉送縣署矣、

老頭溝匪共猖獗

【延吉】松島日軍警備隊、於本月九日午後、接到老頭溝急報、謂距離京圖路數里地方發現匪共三百餘名、擬襲老頭溝街市及破壞鐵路模樣、該隊聞訊即派吉村少尉帶同機槍○○隊步兵砲○○隊、向該地出動搜剿中、

調查二三區民槍

【延吉】縣長李樹梅、因各地匪共跳樑、軍警時常出剿、所有民有槍枝、極應調查、本月六日派工藤指導官、親赴二三兩區銅佛寺明月溝等處、調查民有槍枝、及有印給發槍照等工作、詳細檢查、可免魚目混珠之弊矣、

本邑無線電行將按設

【延吉】邑屬圖們鎮自敦圖鐵路通車後、該鎮幾爲吉省東南路各縣商埸總樞、聞二月五日由滿洲國電信電話株式會社派日人某氏來圖、按設無線電現正籌備進行中、

交通安全協會四月中旬成立

【大連】警察當局、曾準備設立中之大連交通安全協會、因未籌就、尚在懸置中、今者以爲交通日繁、有速於實現之必要、乃決行創立、十六日午後一時頃、假大連水上署、召開協議會、出席者有岩井警部、大連署土屋警部補水上署山林警部補、沙河口署藤木警部補、小崗署沖警部補等、計達二十餘名、此外更有各署長及各係主任、關於會之規則、及會員等、行以討論協議事項如下、

一、改正交通諸施設、

一、關於交通事故之防止及交通道德之普及事

一、關於交通事業之調查及研究

一、關於交通從事人員之表彰及救濟等事

會議當時、關於該會之設立、待四警署同一意見後、諒於觀春時之四月中、實行創立云、

請求關東廳許可 滿電減輕電費

【大連】滿電會社、爲體恤商民計、曾準備減輕電費等情已迭次計畫、竟得重役會之提出於監督會社之滿鐵當局、而滿鐵爲進行該案中心之研究、訂正其一部分、提出於滿鐵重役會、經各方意見一致無異議後、十四日由滿鐵轉呈於關東廳遞信局、請爲認可待關東廳頒下許可後、再轉送於滿電、於是大連奉天新京安東各支社同時按規減價、實現期當在不遠云、

兒玉博士來連後 証明畢即返鄉

【大連】大連地方法院、爲解決中閣及滕美夫人之通姦殺人案、雖已開廷公判、未能完結、只又爲喚問兒玉博士爲証人計、曾與大內辯護師等研究之下、電令博士來連、以期水落石出、因之兒玉氏、于十五日乘飛機由東京出發、十六日午後三時餘、抵周水子飛行塲當乘自動車入地方法院、將中閣及滕美實地檢証後、由川畑裁判長、同博士赴聖德街博士私宅、重行檢驗、聞博士來連後、關于情夫婦殺人內容、及與博士有關與否、可望解決云

兒玉博士於十六日抵連後、即于地方法院及殺人現塲之私宅中、爲之証明後、當夜在市內伏見町至成藤森千春家中宿泊一宵、次晨十七日、仍乘旅客飛機取道新義州、返歸故里云

檢查民有手槍

【大連】警察署、日前奉關東廳警務務局令、爲預防滿洲國大典前不肖份子來連計、曾與水上署協同、水陸滿佈警網、全市森嚴、盜匪之徒無隙可乘、雖然外來者固無足懼、但市內者共有手鎗者、難免有所蠢動、查現在市民間達于七百七十四名之多、就中遺失轉賣或移居市外者、亦頗不少、因之持鎗者、優劣不等、尤以私販火藥者、亦有人在、爲免惡徒得此護符、自十六日至二十日間調查有許可者之鎗主、並嚴查私販火藥者云、

省署訓令各縣 催報臨時改組

奉天省公署、特訓令各縣云、爲令催事、查各縣臨時改組一案、前經通令各縣、依據改組辦法、呈報在案、迄今數月、遵令呈報者固不少、其仍未具覆者尙有瀋陽等二十九縣、殊嫌延緩、除分令嚴催外、合亟令各縣赶速呈報、以憑考核、勿稍延宕、茲將未報各縣詳誌如後、瀋陽、遼城、鐵嶺、開原東豐、西安、新民、北鎮、義縣、錦縣、錦西、安東、鳳城、寬甸、通化、長白、撫松、海龍、柳河、輝南、莊河、洮南、昌圖、安廣、康平、鎮東、洮安、法庫、突泉、瞻榆云、

監獄體恤人犯 假期開釋滿期囚

小南關裡、第一監獄、馮典獄長、以春節假期爲六日、在此期中、人犯執行期滿者、每日均有、未便待假滿開釋、乃飭第一科將期滿人犯、隨時開釋、是以該科職員均按日到班辦公云、

高等法院實行獎懲法官

奉天高等法院長裴學謙、以考核各級法官辦案成績、加以獎懲、雖早令行在案、迄未切實施行、茲決定按照該規程辦理、已令行各法院分庭司法公署一體遵照、並定每三個月施行懲獎一次云、

警察廳通令 嚴拿賭博

瀋陽警察廳長齊恩銘、現查一般人民、于新年無事之際、多以賭博爲消遣、値此防務重要之時、若不查禁、影響地方治安、殊非淺鮮、特於昨通令各署、轉飭各分所、派警一體嚴拿、以肅賭風、而重治安云

嚴拿欺騙詐財

奉天警務廳、現查各縣、往往有無知之徒、冒充官吏、到處欺騙、或任意詐財者、似此行爲、殊礙地方治安、特於十七日、通令各縣警務局長、傳知各分所、一體嚴爲查拿、不得使其逍遙法外云、

來件 二年來養蜂 普通智識談

孟晶潔

九一八後、關東蜂塲陳君、給我三箱蜜蜂 並蒙其指導、自始至今、居然得到不少經驗、並兼每於事餘之暇、則即與之逐箱檢查日久但覺樂趣時生、時至今日、居然增至二十餘群、得到了很好的成績、不敢自私、特將我所見到的小小知識、來給未養蜜的作小小個參考、然而後面所說的、並不是已經養蜂的專書、不過給初學的作個借鏡罷了、蜂的組織牠是極有團結力的一種昆虫、牠有國家的思想、全群決對服從一個蜂王、由一群內數千至萬中、各各有牠們互助的精神和共同的生活、如果有外來的箱蜂、牠們便出死力禦敵使外來的不得入牠們本巢箱之內、正如國家遇了外患人民便要共同禦侮似的、採蜜守門、伏卵育兒、各司其事、絲毫不亂、在日夜總是不斷的工作、像這樣的小小昆虫、眞可作我們的效法、種類、不下十數種、但我所知道並養活的、祇有黃金種、意大利種高加索種、和羅種、此外尙有日本種等等、蜂王一羣之中、由三四千到一萬之上、只有一個蜂王、這蜂王見一個純母性、只能產卵、全群的蜂、所以恭養牠的、乃是牠能繼續不停的產卵、好保持牠們種族的不滅、蜂王頭胸部和別的蜂一樣大、不過腹部較爲長一些、在檢察群蜂時、一看就能認識一生由處女王至一次交尾之後、很少有外出巢箱的時候、除去有特種原因、由卵子變化到成蟲、只有二十一天的功夫、從此後便不停的在巢內產卵、以繁殖全群的蜂數在巢內無論走到何處群蜂全給他開道。有時外出、群蜂也跟在後面護 衛普通的生 存能有五年、但是在二年之後、產卵的能力便減衰了、因此進步養蜂家多使用一年的蜂王、到第二年便另換新王、產卵每日能產至數千之數、

『工蜂』、在一群蜂之中、除去交尾和產卵外所有一切勞的工作完全是工蜂擔任的、形體比蜂王小、牠也本是雌性、也本是雌性、乃是一種發育不完全的雌性蜂、採蜜、擇花粉、守衛巢門、飼蜂兒、及蜂蜉巢、完全是他們的責任、一箱之內、除掉有 一個蜂王和 少數雄蜂外、所餘的完 全是這 些工蜂所以他們 在蜂群中 佔很重要的位置、假使一箱蜂群工蜂太少、這一 箱便漸漸成 了弱群雖然有很好的蜂王、也是無濟於事、一到冬日、便要全群滅亡、工蜂由卵子到成蟲、是二十一天、在過十數日便會飛行只能有二個月的壽命、如果工作過於勞苦、在百花盛開的時節、只消四十餘日、便因勞力過度而死、可是到深秋後、因爲沒有工作、能延長到五六個月的壽數、此外還能做新蜂老年間便死在外頭了、即或死在巢內、則的蜂也要把牠銜出巢外、因爲蜂箱內決不能有有死蜂的、自力極强、臭覺極敏飛翔力也極大、十里路的短往返很快、記憶力絲毫不、這種工蜂、能力眞大極了、

『雄蜂』是完內雄性體的蜂、除去和處女蜂王交尾、沒有別的工作和用處、在春夏之交、使生了數千的雄蜂、以便和蜂王交尾、在空中和處女蜂王亦尾後、他全部的精篤蜂王吸去牠就如此的把命喪了、體格比工蜂大、比蜂王小、一飛發出老笨嗡嗡的聲、由卵子到成出一氣到會飛、有二十八日、一群蜂之內、數千個雄蜂、能和蜂王交尾的只有一個、這雄蜂只能吃蜜在巢內、不工作、飢使白日飛到花間、牠也不採蜜到遊逛足了便返回原巢、因爲牠只能消耗、不能生產、所以在不用牠的時候、便被工蜂咬死、或被逐出巢外、不許牠進來、牠就如此在巢外餓死在深秋的時候很容易見到這種情形

『蜂箱』是由木質作成的、上頭有木 蓋、以便檢查 時倒開木箱前留一道孔、爲巢門、以便蜂出入 內中有十個木框、橫架在箱上、木框上便是蜂巢了、倘未成的巢、是人工用黃臘片、用機器壓的、名爲巢礎上面竟是六角形的凸紋、等到工蜂作成、便叫巢匹、便是很好的蜂房、內中能貯蜜和花粉產卵等、

『春季之管理』蜂經過了渡冬期間到次年的清明節後便可以移到室外了、在無風和暖之日開箱檢察、越冬後餘蜜是否有餘、如不足可以敢快加以獎勵飼養、法用一斤糖二斤水溶化給牠就行了、蜂王是否存在、工蜂是否太少、全須加以詳細考查、施以人工種種管理、使使之發育成爲强群、如此時蜂數過少、可將本箱蜂提出、另與他箱合併、一王去、留一王、以便成爲强羣、

『夏季管理』如果蜂在極盛極多的時候、因爲巢內容納不下現擁擠的現像、群蜂便要另分一羣、這時便在巢內作成不少新王台、『即內中將有新王出現』以備新王出王台後、領這內中蜂的一部、出了木巢、要另立門戶了、這時應當在未分封之前、將木羣內趕快分封、以免封群的亡失、分封法詳後如果在夏日已經把蜂分封好了也沒有不交尾蜂的亡了、可以把雄人用人工把他殺死法子很簡單、只消用手把牠一擠、就滅死了、免得他在巢內白消耗蜜、因爲他的吃蜜量也比工蜂大四五倍呢、

（未完）

北京之粥類 (十)

(雷丐)

晉朝的士大夫愛喝豆粥。我們已然知道了。現在的士大夫。也有愛喝豆粥的。據我所知。大粥家。要以張海若先生爲第一了。他不但善飲酒。而且善飲粥。我們曾同過一回席。先生自表能飲三十六碗粥。就說館子裡的碗小吧。三十六碗也很可觀了。當時業已酒足飯飽。大家一定要當面試驗。先生不辭。一連喝了十數碗。就和沒事人一樣。先生是文人。身量也不大。肚子的容量。(限於飲食)當然也是很有限。怎麼粥到他肚子裡就會沒事呢。也許他喝粥時。把石崇王愷的故事想起來了。所以特別喝的豪。總而言之。生理和物理。到底有不能明白的事。常言說。酒有別腸。我於海若先生。無意中又證明了粥也有別腸了。

以上所記北京的粥類。可以略見一班。不能詳盡。也不能算爲考據。不過僅就市上恒見之品。拉雜記之而已。至若林黛玉所吃的燕窩粥。以及富貴人所吃的八珍粥。蓮子粥鴨粥之類。固然也有。因爲不大普通。也就沒有記述之必要。因爲人若有了錢。什麼主意都可以出的。什麼喝的都可以作得。千奇百怪。那能沒有異樣的粥。不過我們不便替他們宣傳。最後我舉兩種粥作煞尾。第一就是小麵粥。這小麵粥。是和前所記棒身粥『爲一家眷屬』。小面就是包米面。一般平民以赤及貧之戶。都離不了這宗東西。他們用沙鍋把水燒開。把小面攪在鍋裏。逐漸增其濃度。一家八口。分而食之。聊以果腹。這是極貧戶極簡約的辦法。若是有窩頭吃的。蒸好了窩頭。再熬一鍋小面粥。佐以鹹菜。那就乾的稀的都有了。一般勞動朋友。大都以此爲常食。再有不甚發愁的平民。把小面先行加以火炒。然後熬粥。盛在碗裏。撒上一面芝蔴醬。牠的滋味就不凡了。

第二就是粥廠裡散放的小米粥。有多數貧民。都賴此活着。而辦粥廠的人員。也賴此活着。要說每天所消費的量數。貴粥和賤粥。雖然沒有精密的統計。在我以爲也沒有多大懸殊。固然窮人多。而富人也實在不少呵！

神皋雜俎

閒談

提倡儉婚 (上)

(紫城)

處於現在的社會上。人們的心理。爲虛榮所驅使。凡百事物。無所不用其奢華糜麗。總而言之。跳不出一個『闊』字。譬如用錢。要用得闊。說句話也要說得漂亮。其他穿衣作事。待人接物一切的一切。沒有一樣不需要闊。所謂闊就是好看罷了。隨便你窮得灶前沒有引火柴。可是空架子却不能不擺。雖然當掉了夏衣購棉衣。但外表看上去。仍舊是多麼漂亮。可是話雖如此說。這種外強中乾的極撐場面。終有一天要戳穿西洋鏡。弄得周轉不靈。宣告坍台的。吾今天所要說的。就是社會上往往有一種人家。對於兒女婚姻。不惜羅雀掘鼠。硬要場面好看。賣田抵產。置備粧奩。以炫耀自己之闊。至於日後的兒女的生活。反而置之不顧。這又何苦來呢。吾家的房東老夫婦倆。膝下只生一子一女。尤其對於女兒。溺愛逾恒。兩年出嫁。竟不顧自己以後的生活和兒子的教育費用。把所有幾十畝田。一賣而光。完全給愛女置備嫁粧。弄到目前。老夫婦倆只靠收些房租。苦吃苦做過日子。吾看這種情形。在現實社會裏。除了實在窮苦外。倒是十八九相同的吧。因此有志之士。要起來提倡儉婚主義。把男家的定親費。女家的粧奩費。和兩家的結婚時的酒筵。酬酢。一切浮支浪費的銀錢。節省下來。存儲生息。充作小夫婦將來生男育女和教養等費用。這種辦法。是再好不過的。本來。婚姻之事。不過男女宣告同居。在舉行結婚儀式那天。只要介紹人和主婚人證婚人必得到場。其餘親朋。發柬通知一聲就得了。他們高興來的話。略備茶點款待也就行了。何必鋪張揚厲。故事張皇呢。(未完)

文苑

湯若望遺稿

(蓬古)

▲遠鏡說

人生五司。耳目爲貴。無疑也。耳與目。又孰爲貴乎？昔亞利斯多稱耳司爲百學之母。謂凡授受以耳學問。所以彌精彌廣也。若目司則巴拉多稱爲理學之師。何者？蓋當其徒與物遇見其然。即索其所以然。由粗入細。由有形入無形。理學始終總目爲屬矣。而不寧惟是。明光色光較形聲臭味。獨居上分不既屬於目乎？覩乎亞尼瑪。以目爲居止。孟子謂存乎人者。莫良於眸子。則凡情開意動之微。必達於目。善惡莫掩。有如執左契者然。且耳之於聲也。有待目之于形也。無待聞每後見。每先聞。每假見。每眞聞。僅有輕重淸濁見。豈特元黃彩素而已哉？物體有大小方圓邪正動靜。數有多寡。位有遠近嚮。非然目辨之乎？誠若是。則目之貴于耳也。明矣！雖然。耳目皆不可廢者也。則佐耳佐目之法。亦皆不可廢者也。第佐耳者。用力省。以管則遠。以螺則淸。利目出於天成。其巧妙自無可得而言。佐目者。用力煩管以爲匪。鏡以爲睛。利物出於人力。其巧妙誠有可得而言者！無可得而言者。言之則誕。有可得而言者。秘之則欺。此遠鏡說之所由述也。天啓六年丙寅仲秋題

(案)此文引希臘名賢亞利斯多。巴拉多與孟子說並論至『亞尼瑪』係一譯音名詞。譯義猶言靈魂。語源出徐文定公筆受之靈言蠡勺云。

茫茫人海

再歸

(吳綺)

再回北平這終究是一個夢。雖然這夢是非常的輕。我所說夢。不是說因了任何關係。在心裏滿往着舊日的京華。而事實上不能來到的意思。我不但再度乘風破浪的來到。而且又在這裡消磨過若干的時日了。這其間。我未曾提過筆。雖然我有着夢一般的感覺。也有夢一般的生活。

夢不一定是甜美的。也不一定都是苦辛的。

夢是甜美。夢也是苦辛。糾纏着人生。摔磨着人生。連繫着人生。調和着人生。都有賴於我們的不斷不輟。永遠在做着的夢。

剛閉上眼睛。就會覺得做夢眼前會浮現出許多苦痛。悲慘的。同時又浮現出許多快樂的淫佚的景象。這景象不就是眞實嗎？不就是我們天天所見所觸的景象的藝術化的反映嗎？所以。藝術是眞實。而又不是眞實。一言以蔽之。是吉爾波丁。所謂『現實的夢』。藝術任何文人名士給她尋個範圍。也不過如此。

那末。我們所見所觸之藝術化的反映。不就是我們所需要的藝術麼？其技巧最好的。也不就是所謂『傑作』嗎？

不把事看做玄學的。不把事看做神秘的。往往會使人失望但在失望中。也有眞實存在着人們怕裸體。因爲人們怕認眞。中國人外國人一樣。比如老舍之寫小說正如蕭伯訥之寫戲劇。是爲的社會間的非眞性的活躍。不是爲的讚美眞實。

我認爲。人要反對非眞。必須讚美眞——這句話裏沒有一個字淺薄或荒謬。我敢百二十分的保証。

我相信社會一切的現象是眞實。同時也更相信另外有一種眞實。這眞實是什麼？——這是藝術的眞實。意思就是說。是從藝術中尋到眞實。

藝術不盡是眞實。有造作。有抄襲。有邪僻。有歪曲。總之。可以說有一切的虛僞。撥開雲霧見着太陽。是批評家的責任。批評家只要指示出作品中的眞實就彀了。以外什麼也不要。但。不幸。現在的一般批評藝術者。多半是功利主義的。他們不但不會找作品中的眞實。亦且不懂什麼是藝術中的眞。

把重量放在不準的天秤中去稱。那會有精確的結果麼。你想。可是人人信這種不準確的天秤。無以名之。名之曰『批評家』。所謂批評家者。當爲坐在家門口批評之謂也。

我們渴望着上天秤的重量。眞正從事藝術的人。和眞實評衡藝術的人。都是非功利的。他們有一種特別的境界。

這境界。就是夢的境界。所以我主張人要做夢。但夢不是胡做的。夢是現實的反映。在現實的夢裏。你才看到現實的眞實影子。假若對着鏡子還看不到自己的影的人。還有什麼生活的意義呢？至少說。在生活上還有什麼藝術上的意義呢？

回北平來。不知道爲什麼。終日感覺到夢更的生活苦。也許這便是甜。我感覺不出。年到來的情緒。是表現在下面這樣一首詩裏。

恍惚這眼前發黑。是一個夢
見了誰都說訴這心裡的苦哀。
誰都說一切沒有什麼變更。
我也信這安慰語句的眞誠。但
我茫然的覺得還是一個夢。
我離開。我誓說不再回來。
這里許是含着我的恨憎。
到如今一切的恨憎都已掩埋
像從古牢裡得還了自由。
這自由就令人覺得羞羞。
誰人知道這自由也是勝利之果
但這勝利又是如何的微末！
不曾見到人間光明的人。
永遠感到光明的黑暗。
勿然呼吸到人間的自由。
這自由又是血樣的新鮮！

× × ×

在這個夢裡逃脫。又陷入別一個夢裏。這是苦的。但。我又不能把夢有意的來做。如果有意的。不是有點裝傻。有點近於所謂沒落麼？沒落也就沒落吧。夢是依然做着。

好像是魯迅說過。受着壓迫的人雖然有做夢的自由。但沒有說夢的自由。這是眞的。需要做自由的夢。需要自由的說夢。那須造成另一種社會有一位社會改造家說法國當時的農民如果要畫鬼。一定畫得像收稅員的面目(說者的名字不便說出。讀者自己會知道吧可見做夢也是一樣的受壓迫的。

夢之不自由。甚於做夢者本身的不自由。

游及有餘

老子 (一五三)

▲靡谷壽石作

▲澹兮其若海

物類考原

初篇補遺(續) (王鶴齡)

卷一 冠服類 雄雞冠始于仲子路(見四書人物備考引家語) 佩假豚始于仲子路(見四書人物備考引家語) 犀帶始于宋太宗(見宋敏求春明退朝錄) 倒龍之佩 始于石崇使翾風調玉以付工人爲倒龍之佩(見翾風傳) 腰帶自復合呼韃尾(三代以來至秦漢皆庶人服之而貴賤皆以銅三品以上金爲銙服綠庶人以鐵爲銙服白 向下插垂頭而取爲雅以韋爲銙六品以上 用銀 爲九品以上及庶人 以鐵爲銙) 始于唐貞觀三年(見馬編中華古今注) 渾搜國獻珍袤始于禹治水畢(見世紀) 西域獻吉光裘始于漢武帝時(見十洲記) 著赤霜袍始于上元夫人(見武帝內傳) 賜紫袍龜帶武后製金字十二于袍以旌忠始于狄仁傑 見合璧事類) 著犢鼻褌始于司馬相如(見史記) 賜與兵中郎將複絝襪一緉爲于愍懷太子(見晉起居注) 王公一品朱襪(足衣也) 六品至九品白襪始于唐 (見唐六典) 聽朝服有六合靴 與貴臣同服始于 隋文帝(見文獻通考) 武官衞宮烏皮靴始于唐(見唐六典) 皇后出女騎千人 皆著五綵織成靴始于石虎(見鄴中記) 以麻爲靴殺 其翮加以既始于唐馬周(見事物紀) 原以羊皮爲靴加 以帶子裝束始于唐開元中裴叔通(見事類統編) 帝出幸令百官以袴服從一品紫次帝(見朱子語錄) 上客皆躡珠履始于春申君(見史記)同心七寶綦履始于趙合德遺飛燕(見西京雜記) 僕射巾始于裴冕自製巾子工甚人爭效之號僕傳婚禮用百子帳始于唐人 (見四陽雜俎) 設雲帳雲模謂之三雲殿始于成帝(見西京雜記) 辟塵國獻鸞章幔始于周穆王時(見拾遺記) 貢神錦被始于唐 元和中大軫國(見杜陽編) 鴛鴦被鴛鴦衾始于趙燕姊上飛燕(見西京雜記) 置金鷄帷始于唐明皇爲守祿山(見天寶遺事) 作錦步障四十里始于王愷(見世說) 五十里始于石崇(見世說) 百幅被始于吳興太守之橫(見梁書) 遊仙枕始于龜茲國所進(見開元遺事) 琥珀枕始于宋武帝時寧州所獻(見南史) 夜明枕始于虢國夫人有 忱光照一室(見明皇雜錄) 獻七寶狀象牙席始于西州刺史韓務(見後魏書) 取猪毫劚淨令工織千眾席滑 而且凉始于唐中王(見河東備錄) 賜百 官踏幞巾 (中宗在藩時) 冠始于唐中宗(見唐書)

▲按此篇卷數曾有一部後前顚倒。玆補錄之。即祈者諒之。(記者)

匪中生活實紀 (三七五)

(達川)

二月四日。鐵嶺送禮。船廠集議。

僖宗僭自號。是擊毬狀元。宦官頗擅寵。忠諫皆含冤。黃巢亂縱兵。王重榮構禍逐使走興元。乘輿復再播。朱與李相鬪。置之而不問。悍帥乃益驕。功臣而愈憤。昭宗煜嗣立。欲誅群閹。崔允而無謀。乃召其朱溫。韓全誨知之。遷幸於鳳翔。朱溫來奪之。脅遷於洛陽。紇干山凍雀其語何乃悲。椒殿繞柱走。不能奮翼飛。哀帝祝之詞。朱溫圖立幼。溫時歸大梁。政權出母后。傳禪位之際。但乞求生全。朱溫辛弑之。罪大通於天。唐家之帝系。凡有二十傳。共計爲二百。七十有九年。折衝府兵制。古法尚猶存。農業於無事。有事則爲兵。後至開元間。改號爲彍騎。招集於市人。藩鎭乃放四。藩鎭之强盛。乃自安史後。迄於唐室亡。地非其國有。平盧與成德。橫海和天雄。彰義並昭義。宣武及盧龍。此乃八鎭者。叛以而覆叛。代宗德宗間。尤其爲紛亂。梁代始朱溫。乃黃巢餘孽。力屈而降唐。濫受其旌節。淸流沉濁流。唐宗遂乃滅。滔惡太不悛。子禍更亦烈。友貞誅除逆。是乃末帝。趙與張是寵。敬和李便棄。劉鄩被譖殺。又失王彥章。乃命皇甫麟。揮劍而相戕。梁室十七載被滅於後唐。

太田胃散
奏効如神
四時常備之胃病靈藥
大日本東京太田信義發賣
各藥房均有出售

當舖 (續)

(高地)

這是我第一次進當舖。覺得頗有情趣。雖然不是自己當東西。在第一次的意義上不完全可是接當票這却是第一次。於是我心裡想。在上海我第一次進當舖了。

另外一件不同的往事又想起來了。時間退回到五年前。是十八年的冬天。我乘來上海之便。到吳淞去看一位通過信的朋友。他初見到一個生人的面孔時有點說異。我遞了一張名刺。他明白了是誰。便立刻高興地握了我的手。要我坐下。開始同我談起來。我臨走時。他約我第三天去玩。

第三天我去了。只見到門上有一個條子。說到上海去有要緊的事。要我在房裡候他。我一直等到下午。還不見他回來便留下一個條子我回上海轉南京去了。在南京接到他的信。說那天是去上海當了皮袍打算買點煤回去和我烤火談天。但時却不料我又走了。他於是只買兩個火缸煤無着落。回去對着空缸發呆。

他的失望和心裡說不出的懊喪。都可以從字上看出。我悔恨不會多他等一會兒了。他也許會想到爲何不早回吧？

這悵惘在我們心裡積蓄了好久。到十九年夏天我往到吳淞時才換成相聚時的歡喜。有一次他同來上海臨回吳淞時一同到當舖裏。贖了他的皮袍這正是因我而當的東西。却難得有機會一同贖回皮袍是放在皮包中一起當的。他接着皮袍我們相顧微笑了。

這件事 還是淸楚的 在我心中。並且還想起有一夜他和我憑着窗子聽樹聲。說着他在湖南及北京的故事。還說了『十年』後再談的話。十年已經過去了三分之一。生活已從夢想的降到現實的。我只祝福遠在有北方的這位前進不懈的朋友

回到朋友的房裡時。他問我

『當了有五塊錢吧？』

『哦。六塊啦！』

『六塊？』朋友於是高興起來計算着如何把錢用去。

我心裡想。在上海的新見聞多了不少。連進當舖的經驗也有了。

我的理想生活

(高作恆)

人類生活的內容。原極複雜。但用歸納的結果。可以括爲四項。(一)健康生活。(二)勞動生活。(三)公民生活。(四)文化生活

健康生活!是個人活動的根源。倘若這方面生活不完全那個人就成爲廢物。勢將不能有所生產。

勞動生活!就是職業生活。是維持自己生命的。促進文化的要素。勞動是我們人所願意的。因人在勞動中可以表顯自己。並可以滿足慾望若輕視勞動。就無異輕自己了。

公民生活!就是社會生活。是完成人類生活圓滿人生關係的基礎。人若不顧社會。在生活上固爲不可能。其結果不止於爲社會的贅疣。更難免趨於利己損人。

文化生活!就是學藝生活。可以使人生增加興趣。使社會有進步。像文藝。科學。言語。遊歷…等都是。人若不注重這面的生活。則人生就沒有溫情同光明了。就將陷到枯寂荒涼。

總之。一個人要過圓滿的生活。應當有强健的身體和精神。有工作的知識和技能。有服務人羣的理想與才幹。有豐富生活的好尙同習慣。必要對於四方面有相當的具備。才算是正當的生。如不能這樣。則無論他有什麼專長。畢竟是偏僻的畸形的發展。揆之圓滿生活的原則。終不能不認爲缺。

現在滿洲國學生的個人生活究竟怎樣？自然其中也有熱誠求學的立志救國的。但是。在這些人中間。就有許多的幸福被剝奪了。

第一。他們享受不到體育的利益。第二。他們沒有安心求的機會。第三。他們還要受家庭不良的教導。

所以我以爲要達到我們的理想生活。須從兩方面努力(一)改造教育。使人人有怎樣享受生活的知識。(二)改造社會。使人人有生活的可享。更進一步說。使美妙自然的生活。普及一般平民。不像以前的東北舊軍閥之壓迫享受一種快樂的生活呀。

親愛的活潑潑之靑年們！同胞們！我們將這樣偉大的事業實現呀！一九三四。二。九。書於日光芒芒的窗櫺下

談自製松花及蝦米法

(趙仲珊)

(一)松花製法—以鴨蛋百枚。用食鹽十兩。石碱屑十兩。石灰三升。爐灰三升。炭屑一升。以上五種。共貯一器內用水調勻。每一蛋滿塗約二分厚。塗後置於粗糠器內。遍滾以免滲合。然後順置罎內。每擺一層。須置漏柏葉多片。以博食時。之微沾其香。罎口須用泥封固。切勿洩氣。越百日後。即可食矣。按松花。一名皮蛋。又稱變蛋。亦稱彩蛋。

(二)蝦米製法—以新鮮之大蝦。用淸水洗淨。除去塵埃等污物。納入釜中。消入鹽分。約與水爲一與四十之比先加熱。煮沸之後。再投入原斗煮熟之。每原料一斤。對水一升五合。俟煮熟適度。即行掬上水。分滴乾之。撤於席類之上日日乾之。經三四日後。當可完全乾燥。納入布袋內。以木棍打擊之。外殼自能剝落。篩除其碎屑。即製爲品之告成。

新年的回憶

(寸思)

偶然聽見同學們談起。知道再過幾天就到廢歷新年了。記得在童年的候。一年中最快樂的日子便是新年。吃的東西又多。玩的時間又久。所以往往在廢歷十二月的初間。便屈着指計算新年差幾天才到來。有時算不淸楚。便去問母親。『母親！還差幾天才到新年呢？』

『二十餘天』。母親毫不在意地回答。

『日子長不長？』我又問『不長。就要到來了』。她說罷。我便快活得三步一跳地出去了。

有時我看見祖母和哥哥坐在一起。商量怎樣過年的事。又跑近去問祖母『祖母！新年還差幾天才到來呢？』『快到一但是現在連過年的錢還沒有找着？』祖母冷淡地回答了我。又繼續和哥哥商量找錢的事。我只好垂頭喪氣地離開他們了。

然而無論有錢與否。新年總是一天天的來得近了。祖母和哥哥正憂慮着無錢過年的時候。也就是我屈計算着新年就要到來而快活的時候。

新年是不能不過的。所以在新年到來的前幾天。祖母和哥哥一定得把錢找着了。作過年的種種預備。最先預備的是做年糕。因爲我家的小孩子很多。親戚來往的也很多。非多做年糕不可。所以到了那天。無論是上村或下村的姑。嬸。姊。嫂。總得請幾位來幫忙。平日少人來往的廚房。這時也變得異常的熱鬧了。那時的我也乖乖地在廚房裡陪着她們。眼看一塊塊的年糕在他們的手裡做成了。又一塊塊的收地鍋裡烘着年糕發出了一種誘惑食慾香味。使我不住垂涎。等到年糕烘熟了。改置在另一張桌上時。我便像貓捕老鼠地偷偷走近桌邊。但是祖母常常注意着我。一看見了走近桌邊時便先攔住我。『現在不許吃。火氣太盛！』

我不回答她。只低着頭在廚房裡踱來踱去。不時把眼睛偷看她們。等到她們不很注意我時。便走上前去攫取一兩塊燙得燙手的年糕就狂奔出去。

『賊！』她們發覺了。便這樣喊着。然而當我在黑暗的屋角裏把年糕慢慢吃完後。又慢慢地踱回廚房裡。預備作第二次的劫掠了。

年糕做過後。接着便是哥哥寫春聯。他的手裡拿着一枝大得怕人的毛筆。在桌上鋪着兩張大紅紙。又把一個大石硯交給我。(未完)

諧文

(又非)

▲戲擬平康里妓女致鴉片零賣所女招待書

某某招待女侍。久耳芳徽。彌殷葵嚮。遙瞻容範。倍切欽遲。恭維濤沐芙蓉。招徠煙霞癖士。管領鶯花。邂逅色慾登徒。迷漁父以烟波。風流自媚。沉王孫於海底。聖手堪稱。咀華餐英。仙人運掌上之妙。調陽濟慾。嫫母賴胯下之能。附羶似蟻。逐臭如蠅。鵠起指顧。鷲視吞殷。且看鴛鴦枕畔。顚倒魑魅。行見罌粟花中。纏綿魍魎。利己利他。不管開方便之門。無我無人。招待解送迎之路。度禿針於榻上。不提人言。弄老斗於燈前。罔嫌鬼瘦。翻雲覆雨。逞淫娃身手之技。敲骨吸髓。肆貪狼爪牙之利。以視吾濟。青樓賣貨。隨溷殘英。則望塵而莫及矣。慨自當局弛禁。鵲有巢而鳩居。女侍何修。桃未僵而李代。烟窟遍地。遍合枇杷巷中。遊驄絕影。雲霧彌天。遂使上林花下。獵艷無人。如意郎。甘溺苦海。纏頭錦。轉化飛灰。蛺蝶過牆。翠芳懷飄零之嘆。門庭羅雀。北里抱冷落之悲。推原禍始。皆諸女侍使之然也。且夫。揆之以情。盛衰倒置情實難安。衡之於法。公私混淆。法則何存。名不見於經典。美稱招待。利無補於家國。徒且害良。莠草豈容亂苗。紫色未便奪朱。荊榛礙道。瓦礫當途。敵對同仇。勢難並立。諸女侍如能悔過及時。尚可寬爾既往。否則悍然不顧。自必懲其將來。雖官憲曲予優容。而吾儕直難隱忍。莫謂金粉隊裡。夙乏拳勇。須知姊妹房中。早備斧頭。龜奴鼓浪於水府。鴇母奮翼於天空。蘇小整頓兵卒。奪其鬼魄。紅玉擊桴鼓。震爾亡魂。廣集陰陽之衆。滅此朝食。橫加玉石之焚。同斯灰燼。從違有擇。徘徊無益。仰諸女侍。其立裁之。嵩渤佈達。祇請珍重。

新新大舞臺電影
初四日至初六日止 三天祇演
聯華影業公司新片
奮鬥
羅明佑 監製
史東山 編劇導演
鄭君里 陳燕燕 袁叢美 周璐 劉繼群 黃筠貞 主演
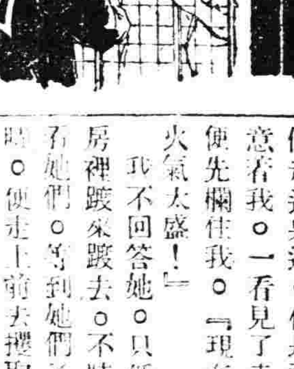
中國滑稽大笑片
如此英雄
新年最經濟的娛樂場！

韓蘭根 劉繼群 主演
化一份錢看兩部巨片

瀋陽有聲電影院 四緯路 七緯路
二月廿三日至廿五日 星期五至星期日
天一影片公司全套片上發音歌唱中國有聲巨片
最後之愛
陳玉梅 主演
楊耐梅 宣景琳 紫羅蘭 合演
哀感頑豔 慘楚欲絕 名歌佳曲 委曲動聽

瀋陽有聲電影院 四緯路 七緯路
二月十七日至十九日 元旦初四日至初六日
同時登場表演
賈波林 狗生活
陸克 巍樓歷險記
一場演完兩套滑稽巨片
化一份錢看兩套滑稽片

森永咖啡糖

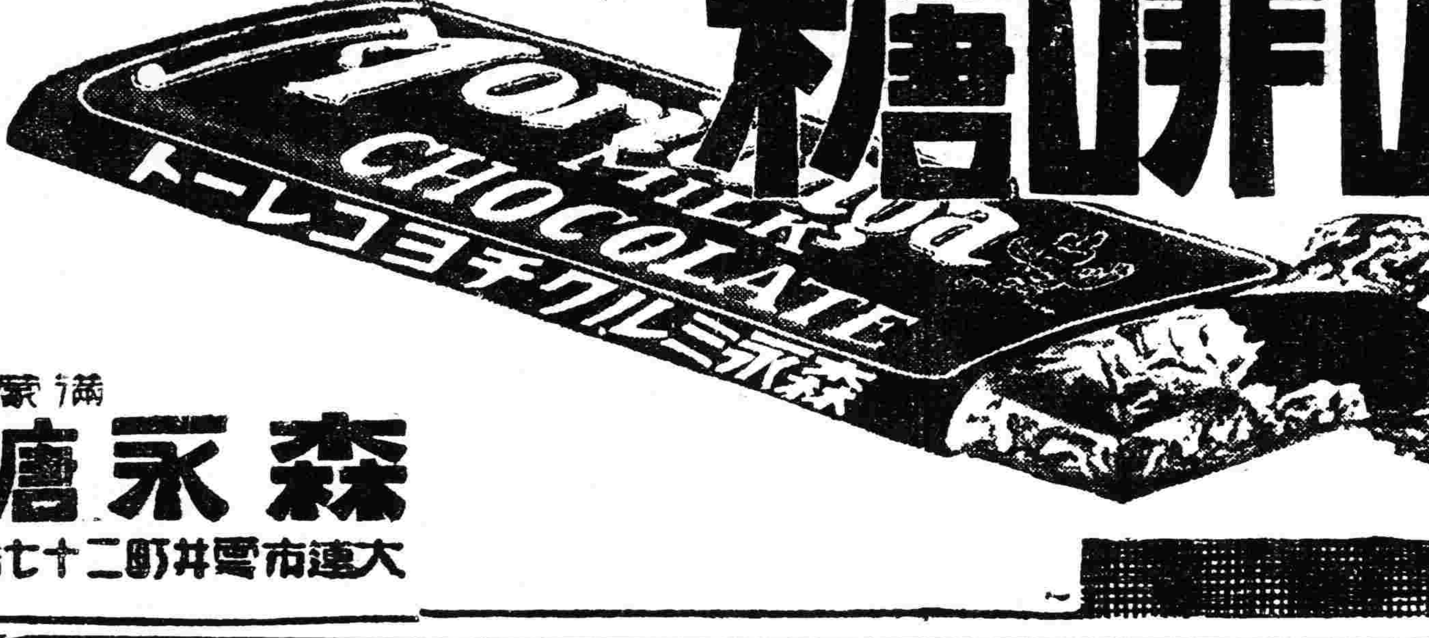

森永之名甲天下
人人稱道東亞第一
因爲：
工場規模…宏大而完全
所用原料…優良而純粹
採取製法…最新而精巧

滿蒙總經理處
森永糖果公司
大連市電井町二十七番地 電話 賬房 九〇二一番 營業部 九八八四番

盛興汽車行開幕
大連 吉野町十五番地

前於奥町二四番地開日滿合辦共榮汽車行現因營業手續多有不完備爲便利顧客起見斯乃停止共榮汽車事業另創辦盛興汽車行更不惜鉅資特購新式乘客汽車車體壯艶奪目坐位寬濶運轉穩速待遇顧客特別親切隨呼隨至不誤分刻若用車時請掛六〇九九電話便可如蒙惠顧無任歡迎

擇於舊曆十二月十二日 陽曆一月二十六日 開幕

本行主人謹白

第一期營業報告
自大同二年七月一日 至大同二年十二月卅一日

一 資產負債表 大同二年十二月卅一日

資產

科目	金額	角分
質貸欵項	五、六〇八、三一六元	二七
未售老號	五四、二七六	二〇
銀行往來	二〇四、〇三〇	九〇
未收貨欵	一〇二、八一八	〇二
原料及製品	二五五、三六一	三二
買賣商品欵項	二二〇、五〇一	〇五
儲料用具	一五八、一四九	五五
生財	一五三、八五五	六一
有價證券	五、五一二	五〇
押金	二四、七四五	七二
雜項欠欵	一七五、〇九一	三七
應收未收欵項	二、〇六一	五五
現金	二一四、五一四	七七
合計	七、一七九、二三五元	八三

負債

科目	金額	角分
資本金	六、〇〇〇、〇〇〇元	〇〇
公司員保證金	一、二五二	九八
期付票據	一五〇、〇〇〇	〇〇
未付貸欵	一三、四四五	九七
雜項存欵	六四〇、九〇九	九九
應付未付欵項	八、二八七	五九
本期純利益	三六五、三三九	三〇
合計	七、一七九、二三五元	八三

二 財產目錄與資產負債表之資產部同故不贅

利益金分配案

一、國幣壹百參拾五萬八千七百零壹圓貳角八分整 本期總益金

一、國幣九拾九萬參千參百六拾壹圓九角八分整 本期總損金

以上兩項相抵國幣參拾六萬五千參百參拾九圓參角整 本期純益金

茲將本期利益金分配如左

一、國幣參萬七千圓整 法定公積金

一、國幣五萬圓整 損失填補準備金

一、國幣壹萬四千圓整 董事監察人賞與金

一、國幣貳萬圓整 職員退職慰勞金

一、國幣拾八萬圓整 股東紅利（週年六厘）

一、國幣六萬四千參百參拾九圓參角整 次期結轉額

業務報如右

大同三年一月

新京特別市北大街第三十六號

大興股份有限公司

橫濱正金銀行 奉天支店

資本金壹億圓全額拂込濟 積立金壹億二千百五十萬元

電話 日本番號 代表番號四九一一番

支配人 社宅二三五七番

支配人代理 社宅三四〇九番

〇本店 橫濱

〇支店、出張所

東京、丸之內、神戶、大阪、門司、長崎、名古屋、倫敦、巴黎、漢堡、柏林、紐約、舊金山、洛斯安吉爾、西特里、海威夷、里約熱內盧、悉尼、亞立山大、孟買、加爾各塔、蘭貢、喀喇基、新嘉坡、蘇拉巴雅、巴塔維亞、斯莫蘭、馬尼剌、香港、廣東、上海、青島、漢口、天津、北平、牛莊、[illegible]

狂犬病·犬瘟病豫防
皮膚病·手術·斷尾·斷耳
矢野愛犬病院
奉天紅梅町三ノ二

固力果

美味滋養之糖果

一粒增力

一粒慰勞

一粒爽快

株式會社江崎 大連分工場

丸見屋洋行廣告

兩洋新時衣料莊

敝店開業以來價格低廉品質優良深蒙顧客歡迎今又購到大批新穎各種衣料定價克己賜顧諸君請駕早臨

奉天新市街 北門東入口

丸見屋洋行

德國政府實驗 特許專賣

內分泌物結晶製劑 防老極品

壽爾康

▲會集動植礦物精華於一爐

▲獨樹一幟的世界標準補藥

德國威彌鄧大藥廠監製

壽爾康有改變衰頹體質的實效！

壽爾康有創造活潑新生命的奇功！

本劑所含成分，完全適合於人體之需要，故對於男女各種體質，均有獨特之效驗，下列十二種，乃本劑之結晶成分，深望各界予以市上同類之藥品作詳切之探討及品評，則壽爾康之功效，價值更屬可想而知矣！

壽爾康之成分超越一切內分泌

公開比較

德國愛迪那博士新發明

壽爾康之結晶成分及特效！

A 盼荷爾蒙（PAN-HORMONE） 阻止衰老

B 大腦腺素（CEREBR SICC） 補腦健神

C 腦神經粹（HYPOPHYSE GLAND） 恢復性腺

D 攝護腺素（PROSTATGLAND） 亢進器官

E 睪丸素（TESTES SICC） 性官能病

F 卵巢素（OVARIA SICC） 性官能病

G 心臟血素（HAEMOGLOBIN） 補血造血

H 腎上腺素（SUPRARENAL GLAND） 補腎強精

I 臘雲星（LECITHINE） 療虛補損

J 浦歐麥（EXTR PUIRA PUAMA） 強壯精神

K 變質素（EXTR TIERN） 改造體質

L 維他命E（VITAMINE） 繁殖益髓

尚有其他名貴成分因限於篇幅不及備載

壽爾康分男用女用兩種每盒現洋五元男女同價

說明書函索即寄如蒙郵購請寄至

代理 哈爾濱道外六道街口 柯爾登洋行 經理

▲大連、華泰、華西 ▲營口、中西、五洲 ▲奉天、五洲、大成 ▲安東、瑞祥泰 ▲長春、中西 ▲吉林、五洲 ▲黑龍江、中西 ▲鐵嶺、義和堂 ▲洮南、和發順 ▲晉蘭店、康德記（藥房均售）

淋病 內服新藥

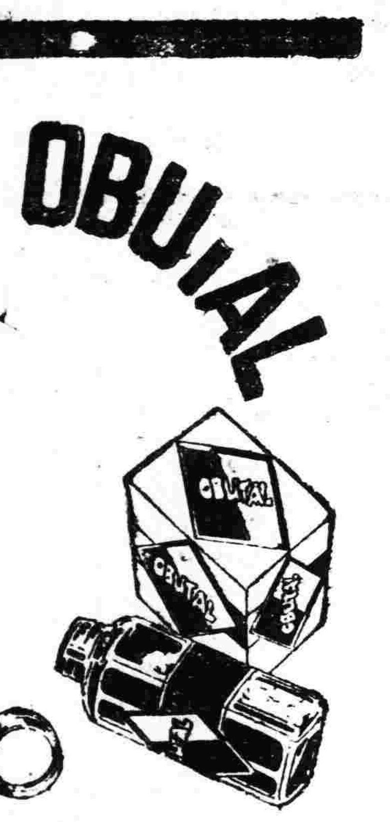

歐布他爾

本品是治白濁的特效新藥·

百試百靈·與衆不同·品質純良·

不害胃腸·價錢巧小·味道甚好·

包裝 五十球 一百球 各一瓶裝

製造兼總發售處 株式會社 塩野義商店

味の素總行 鈴木商店 敬賀

（C－387）

她眞不智

一日三易其衣而不顧內臟污積

循至愁眉苦臉不爲人所歡迎

女人們要他衣服時髦美麗這當然也是無可疵議的但未審他們知否主要的仍在顏容而衣服次之他們似皆知道鮮衣美服何等緊要而對於內臟潔淨尤爲緊要則又似乎未知如果內臟不清廢料堆積則其毒吸收入血遂不免形容枯槁眼目無神口臭面疹諸症紛起則雖綾羅裹體亦屬徒然苟遇此種困難情形但服清導丸一兩劑其益非淺良以此丸功能保內臟潔淨康強除面疹去口臭使人笑臉明眸終年常享康樂到處受人歡迎也清導丸導滯平肝盡美盡善男女咸宜如尊處無從購買可向上海江西路四五一號韋廉士醫生藥局函購每瓶七角六瓶三元五角郵費不取

一切信件可由奉天和記洋行轉上海韋廉士醫生藥局

韋廉士紅色清導丸

TRADE MARK

PINKETTES

REGISTERED